Государственная ордена Ленина библиотека СССР им. В. И. Ленина

Пролетарии всех стран, соединяйтесь!
К борьбе за дело Коммунистической партии будь готов!

Пионерская ПРАВДА

Орган Центрального Комитета ВЛКСМ и Центрального Совета Всесоюзной пионерской организации имени В. И. ЛЕНИНА

Год издания 38-й
№ 84 (4627)
★ Пятница, 19 октября 1962 г. ★
Цена 1 коп.

ПЛЫВЁТ ИЗ ТАМБОВА КОРАБЛЬ

Плывёт по морю Пионерских Дел корабль «Дружный». На борту его пионеры 5-го класса «А» 9-й школы города Тамбова. На корабле, как и положено, есть вахтенный журнал. О чём же рассказывают его первые странички? Читайте.

Первый день. Пока с курса не сбиваемся. Правда, к концу дня куда-то исчез рулевой Игорь Костиков.

Где может быть председатель, думаем? Нашли его в классе. Костиков отрабатывал присядку. Он приседал без остановки раз, другой, третий, выбрасывая ноги в стороны, шёл вприсядку по кругу.

— Здорово пляшешь! Хоть сейчас в ансамбль Игоря Моисеева!

— Да что вы! Он скоро свой ансамбль откроет, Игоря Костикова, — захихикали девчонки.

— Откроешь с вами! — сказал Игорь. — Ведь вы одни в танцевальном кружке. И в рукодельном тоже. А в авиамодельном — одни мы. А ещё говорится — равноправие...

— Так ты теперь к девчонкам в танцевальный подался?

— А вы думали? Так-то вас скорее убедишь. Раз уж мы стали соревноваться, нечего нам разделяться. Какая же самодеятельность без мужских ролей? Пошли, ребята, в танцевальный...

Второй день. Сегодня корабль бросил якорь. Вся команда на берегу. Раскинув руки, Игорь неподвижно лежит на земле. Он «раненый». Его должны отнести на санитарный пост: это одно из заданий туристской эстафеты.

Схватили его — кто за ноги, кто за руки, кто за голову. Хорошо ещё учитель географии показал, как надо сцепить руки «замком», когда несёшь раненого. Из-за этой возни потеряли несколько драгоценных минут.

А как трудно ставить палатку — только вобьёшь кол, привяжешь верёвку, а его ветром выдёргивает! Да ещё костёр полагалось разжечь, воду вскипятить. Ну и что же? Чайник вскипел на костре за пять минут, а у другого отряда и за девять еле забулькал.

А почему так ловко получилось? Тут уж надо благодарить шефов, коллективного вожатого с завода «Ревтруд». Почти каждое воскресенье ходят шефы с отрядом в походы, а в лесу чему не научишься... В общем, выиграли эстафету. И заняли первое место по четырёхборью.

Понятно, что настроение у команды корабля в тот вечер было хорошее.

Вахтенный журнал передала редакции
Т. ЕФЕТОВА.

ГОД РАДОСТНЫЙ И БОЛЬШОЙ

1961 год. Октябрь. В солнечном зале Дворца съездов люди чистой совести и ленинской воли — коммунисты — обсуждают новую Программу. И вдруг запели пионерские горны. Растёкся между рядами кресел красногалстучный строй. Обо всём, что сделано вашими руками, ребята, о ваших мечтах и планах рассказали съезду Олег Токарев и Коля Филатов, Микайыл Алханов и Гульнар Махмудова, пионеры всех советских республик.

«По всей планете взвейся клич:
Жить так, как нас учил Ильич».

Так поклялись юные ленинцы, глядя на Гагарина и Мамая, на Долинюк и Загладу, на всю нашу партию.

И вот прошёл год.

Вспомните майский вечер в том же зале. Только не гостями сюда пришли пионеры, а хозяевами на свой праздник. Сорок лет исполнилось Всесоюзной пионерской организации. Леонид Ильич Брежнев прикрепляет к вашему знамени высшую награду Родины — орден Ленина.

А потом открытие Московского Дворца пионеров. Яркая, задушевная речь Никиты Сергеевича Хрущёва.

Этот год был не только праздничным. Ребята подсчитывали тонны собранного ими металлолома и центнеры выращенной кукурузы. Отправлялись в поход пионерские посты всеобуча, а на сотнях школ вспыхивали алые звёзды дружин «Спутников семилетки».

Пионерская двухлетка передала эстафету соревнованию отрядов. Жить на совесть, учиться на совесть, работать на совесть. К этому призвал вас слёт в Артеке. Этому вас учит каждый день партия Ленина. И сегодня она как бы спрашивает у тебя, Коля Филатов: «Богатый ли выращен урожай в школьном саду?», у тебя, Таня Золотухина: «А сколько вы нынче собрали кукурузы?», у тебя, Люда Кудрявцева: «Как живёт ваш клуб выходного дня?» У всех, всех ребят, кто своими делами это приветствие готовил.

КАК ВЫ ДЕРЖИТЕ СВОЁ СЛОВО?

НЕДАРОМ ПОМНИТ ВСЯ РОССИЯ

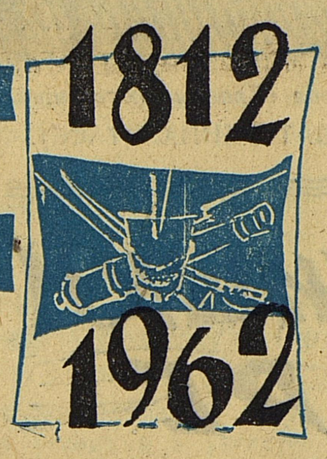

150 лет назад, 18 октября 1812 года, началось паническое отступление французской армии из Москвы.

Французские историки выискивают разные причины поражения Наполеона в России. Одни говорят, что французов сломили русские холода, другие доказывают, что виною всему насморк, случившийся у Наполеона в день Бородина.

Нет! Французов сломили русские солдаты в день Бородинского сражения. Это они, простые русские люди, доказали сильнейшему противнику, что русских разбить невозможно, как невозможно покорить Россию. И мы, их далёкие потомки, с уважением и гордостью вспоминаем подвиг на Бородинском поле.

НЕ ОДИН Наполеон испытывал то похожее на сновидение чувство, что страшный размах руки падает бессильно, но все генералы, все участвовавшие и неучаствовавшие солдаты французской армии, после всех опытов прежних сражений (где после вдесятеро меньших усилий неприятель бежал), испытывали одинаковое чувство ужаса перед тем врагом, который, потеряв ПОЛОВИНУ войска, стоял так же грозно в конце как и в начале сражения. Нравственная сила французской, атакующей армии была истощена.

...Французское нашествие, как разъярённый зверь, получивший в своём разбеге смертельную рану, чувствовало свою погибель: но оно не могло остановиться, так же как и не могло не отклониться вдвое сильнейшее русское войско. После данного толчка французское войско ещё могло докатиться до Москвы; но там, без новых усилий со стороны русского войска, оно должно было погибнуть, истекая кровью от смертельной, нанесённой при Бородине, раны. Прямым следствием Бородинского сражения было беспричинное бегство Наполеона из Москвы, возвращение по старой Смоленской дороге, погибель пятисоттысячного нашествия и погибель наполеоновской Франции, на которую в первый раз под Бородиным была наложена рука сильнейшего духом противника.

Лев ТОЛСТОЙ.
(Из романа «Война и мир»).

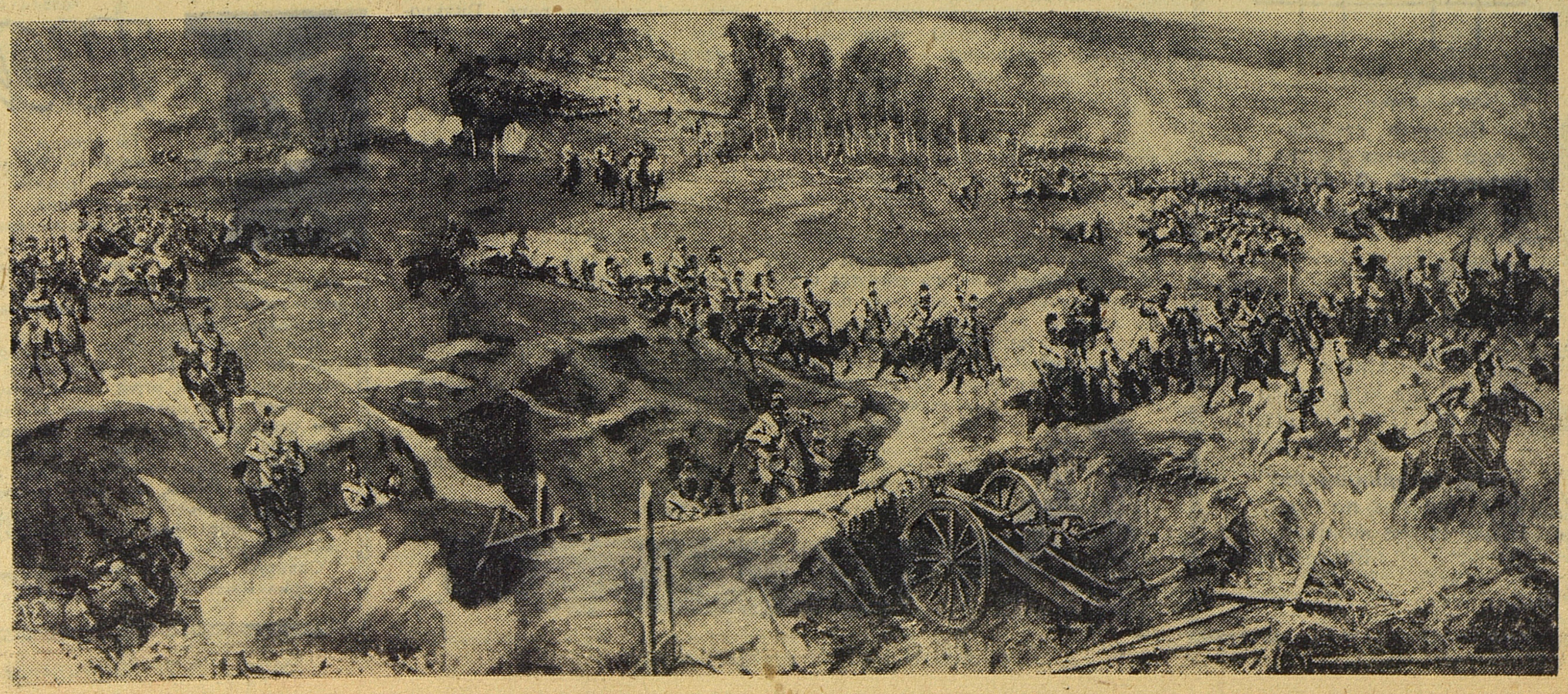

18 октября в Москве на Кутузовском проспекте открылся музей-панорама «Бородинское сражение». На снимке вы видите фрагмент панорамы. Написал её художник Ф. Рубо.

ГОВОРИТ «КОСМОС-10»!

Ракета вывела на орбиту спутник «Космос-10». Этот спутник продолжает программу исследований космического пространства, начатую 16 марта. Советские учёные обрабатывают первые космические «донесения».

Путешествие в сегодняшний день

ВСЕ, кто был в этот день в Кремлёвском Дворце съездов, на всю жизнь запомнили эти минуты. Взметнулись четыре с половиной тысячи алых делегатских мандатов. Новая Программа КПСС, великая Программа построения коммунизма, утверждена единогласно.

— За работу, товарищи! — сказал в заключение съезда Никита Сергеевич Хрущёв.

Во все уголки страны разъехались делегаты XXII съезда партии. Они шли на передовую линию борьбы за коммунизм.

Прошёл год. Что сделано за это время? Давайте, ребята, совершим путешествие в сегодняшний день нашей Родины. Нет, объехать, даже облететь на «ТУ-104» за один день нашу страну невозможно. Телеграф и телевизор, телетайп и телефон помогут нам увидеть и услышать тех, кто, вернувшись со съезда, претворяет в жизнь Программу партии.

Итак, включаем телевизор.

Улыбается с экрана бригадир комплексной бригады шахты имени Латугина А. Кольчик:

— На съезде от имени бригады я обещал добывать угольным комбайном 15 тысяч тонн в месяц. Последнее наше достижение — 40,2 тысячи тонны!

Есть в Программе лаконичная фраза:

«Рост народного хозяйства потребует ускоренного развития всех видов транспорта».

Мы позвонили в Днепропетровск, на паровозоремонтный завод. Что изменилось там за последнее время? У телефона токарь Д. Денщикова:

— Изменилось многое. Отживших свой век паровозов мы не ремонтируем. К нам прибывают «лечиться» первоклассные локомотивы «П-36». Прекрасные машины. Скорость 120 километров в час.

И вновь оживает экран телевизора. Короткая, в одну строчку, надпись:

«Главный путь подъёма сельского хозяйства — всесторонняя механизация».

— А вы думаете, без механизации фермы я смог бы за год откормить 4 070 свиней? — спрашивает с экрана свинарь совхоза «Катениеки», Латвийской ССР, А. Бартулис.— Ведь, работая по-старому, я мог откармливать едва четыре сотни животных...

«Партия считает главным... воспитание коммунистического отношения к труду», — записано в Программе КПСС. И такое сознательное отношение к труду уже появилось не только у отдельных людей, а в огромных коллективах. Давайте прочитаем телеграмму из Тирасполя от директора швейной фабрики «40 лет ВЛКСМ» В. Соловьёвой.

«За весь этот год никто не нарушил трудовую дисциплину. Фабрика перевыполняет план, выпускает продукцию только отличного качества».

Путешествие в наш замечательный сегодняшний день можно было бы продолжить: говорить о том, как советские люди следуют принципам морального кодекса строителей коммунизма; о том, как украинская колхозница Надежда Григорьевна Заглада сказала, обращаясь к вам, ребята:

— Нельзя что-то в жизни делать как-нибудь, «начерно», а что-то «набело», стараючись. Жизнь одна, её ведь не перепишешь потом заново, как испорченную страничку в тетради. Прожить её надо не зря.

Программа партии подсказала Надежде Григорьевне эти слова. Над выполнением Программы трудится весь советский народ. И в первых рядах коммунисты, делегаты исторического XXII съезда. С них и надо делать жизнь, ребята. Делать «набело»...

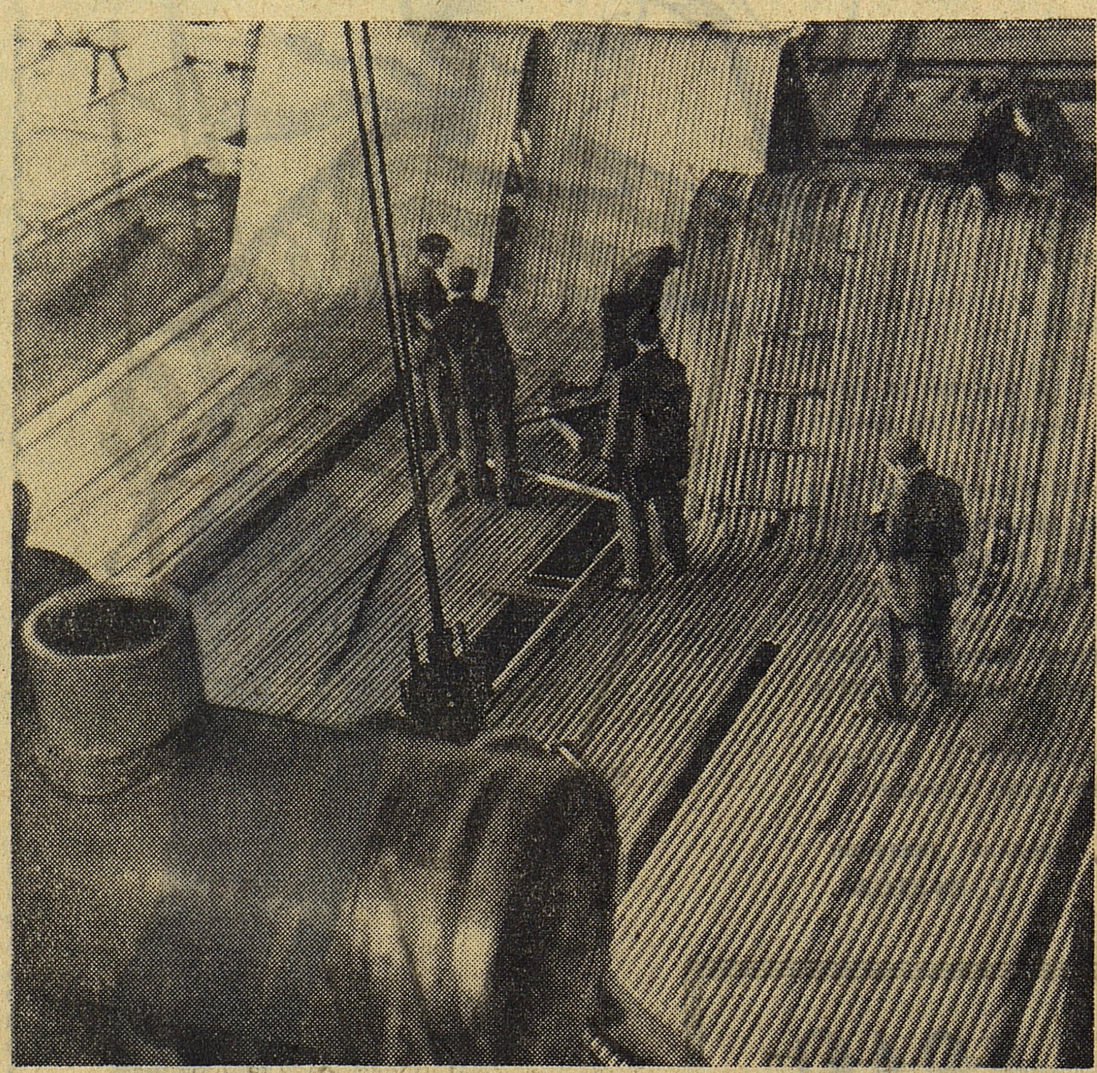

Этот мощный паровой котёл, который собирают на заводе «Красный котельщик» в Таганроге, ждут на далёкой Кубе.

Фото В. ТУРБИНА. (ТАСС).

РАССКАЗ О РАУЛЕ И ЖАКЕ

Меня попросили написать международный обзор для «Пионерской правды». Но мне хотелось бы просто рассказать о двух пареньках с Кубы и Франции, их тревогах и радостях, мечтах и надеждах.

◆

Молчаливые и суровые проходят по улицам Гаваны народные патрули. Вечерами мать Рауля одевает зелёную солдатскую куртку и, перекинув через плечо автомат, уходит из дому. Она — член районного комитета защиты революции.

В прошлом году у Плайя-Хирон погиб отец Рауля, сражаясь с шайками контрреволюционеров, обученных в США. Недавно пиратский корабль, прокравшись в темноте в прибрежные воды, обстрелял улицы Гаваны. а над столицей пролетел американский самолёт-пират. Рауль видел его: чёрный тупорылый силуэт с белыми звёздами на крыльях.

А в ночь на 13 октября неизвестное пиратское судно обстреляло из пулемётов кубинскую яхту. Двое кубинцев убито.

Раулю всего двенадцать лет. Но он хорошо знает, что защищает его народ. Знает, что на стороне Кубы все народы и, главное, великий Советский Союз. Старший брат Рауля Хуан учится в Киеве и пишет, что советские люди не дадут Кубу в обиду.

Рауль с завистью косится на автоматы у патрульных. Ему не доверяют автомат, говорят: сначала подрасти! Ну что ж, он постарается расти быстрее... Но в глубине души Рауль уверен, если будет нужно, ему дадут автомат.

◆

Размахивая пачкой свежих газет, Жак бежит по улицам Парижа.

— Покупайте вечерние газеты! Последние новости! — кричит он что есть мочи.— Из Алжира во Францию перевозят оружие! Правительство готовится к гражданской войне.

Газеты раскупают нарасхват. Вся страна живёт в эти дни думами о новой конституции. Генерал де Голль, президент Франции, задумал изменить конституцию и добиться избрания президента всеобщим голосованием. Он хочет стать диктатором Франции. А это шаг к фашизму.

Жак хорошо знает, что народ Франции не согласен с новым проектом. Вчера вечером отец пришёл с работы позже обычного, устало сел к столу: на фабрике был митинг, рабочие уполномочили его идти с делегацией в Елисейский дворец — протестовать. Нет, его отец не коммунист и, пожалуй, не особенно увлекается политикой, но сейчас он говорит: коммунисты правы, народ не должен допустить этого. Надо, чтобы каждый француз понял, какая опасность угрожает его родине.

— Покупайте газеты! — кричит Жак. — Последние новости. Рабочие протестуют против реформы конституции!

Жак очень хочет, чтобы все скорее прочитали газету, которая призывает французов к бдительности.

Э. БАСКАКОВ.

1. One sunny morning, Andy Pandy began to get the breakfast ready. A row of birds sat on the window sill and watched him.

2. Teddy came in with Looby Loo while Andy was cutting the bread. «I am so hungry I could eat hundred breakfasts», — Teddy said.

3. Andy went to fetch the milk. When he came back, no bread was left. And there was no Teddy. Andy called out: «Why didn't you wait, Teddy!»

4. He looked out of the window. And there was Teddy running after the birds. Andy said: «I am sorry, Teddy. I thought you had eaten all the bread, and real friends mustn't do such things. Must they?

Кроссворд.

1. Столица СССР.
2. Животное.

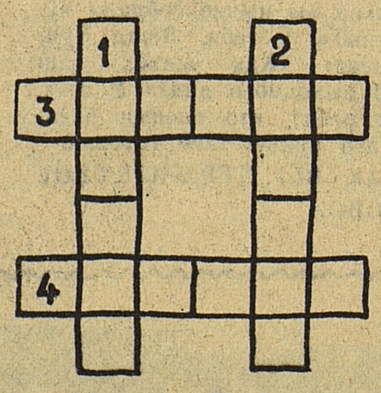

3. Столица Англии.
4. Член семьи.

Помните стишок про Шалтая-Болтая в переводе С. Я. Маршака!

Вот как он звучит по-английски:

Humpty Dumpty sat on a wall,
Humpty Dumpty had a great fall;
And all the king's horses,
And all the king's men
Can't put Humpty Dumpty together again.

Это загадки-шутки:

What nut has no shell?
Which is the smallest eye in the world?

Отдел ведёт И. ТОКМАКОВА

МАЛЬЧИШКИ И МОРЕ

О ТОМ, что скоро здесь будет море, раньше всех узнали мальчишки. Никто из них никогда не видел моря. Да и откуда же, если живут они в Кузбассе, где сроду никаких морей не было. А теперь запрудят реку Иню — и будет. И волны будут. Мальчишки всё знали про своё море. Ширина у него два километра, длина — пятнадцать. ГРЭС назовут Беловской. Здесь поставят целых шесть турбин, и в каждой будет 200 тысяч киловатт.

Ребята из посёлка каждый день бегали на реку. Сначала здесь были скалы и болота. Скалы взорвали, а на болота пришли бульдозеры. Потом экскаваторы стали насыпать плотину. Со дна будущего моря увозили торф, обломки скал, выкорчеванные деревья. Мальчишки катались на самосвалах, залезали в кабинки к бульдозеристам, а по вечерам долго сидели на брёвнах, делились новостями.

— Завтра начнут бетонировать плотину, — говорили мальчишки.

— Сегодня плиты привезли, — говорили мальчишки.

— Вчера дядя Андрей двести процентов дал, — говорили мальчишки.

Всё они знали, кроме одного: как назовут будущее море.

Наступил торжественный день. Сначала всё было обыкновенным. Самосвалы возили землю и сваливали её на берегу реки. Бульдозеры сгребали землю в огромные кучи. На каждой машине, на каждом бульдозере развевались красные флажки. На гребнях двух огромных земляных валов были воткнуты по два флажка, а между ними натянуты белые ленточки. Как на стадионе, когда праздник.

— Может, начнём перекрытие? — сказал дядя Андрей. — А ну, братва, бросьте по камешку!

Вот человек дядя Андрей! Вот это человек! Как будто кто ему сказал, о чём мальчишки думали. И в воду полетели комья земли.

А на берегу уже начался митинг. Вышел главный инженер стройки товарищ Бабенко и стал говорить, что все строители здорово потрудились. Что в плотину уложено 18 тысяч кубометров бетона и 30 тысяч бута. И что лучше всех работали бригады Мальцева и Тихомирова. А потом стали читать телеграмму. Её прислали из Москвы. Из Центрального Комитета комсомола. И все захлопали. Потому что на стройке работают комсомольцы. И стройка комсомольская, ударная, Всесоюзная.

Заиграл оркестр, в небо полетели три красные ракеты, и все побежали к реке. Бульдозеры задрожали, отпрянули назад, а потом рванулись к обрыву. Река забурлила, запенилась...

А ребята собрались в стороне и стали думать, что бы изобрести по такому случаю? И придумали. Мальчишки с Беловской ГРЭС решили назвать своё море именем Космонавта-3. Они нашли бутылку и затолкали в неё записку. А в записке написали: «Море имени товарища Космонавта-3 А. Г. Николаева».

Вот и вся история про мальчишек с Беловской ГРЭС, у которых теперь есть море. Самое настоящее. Море имени Космонавта-3.

М. САФОНОВ.

Кемеровская область, г. Белово.

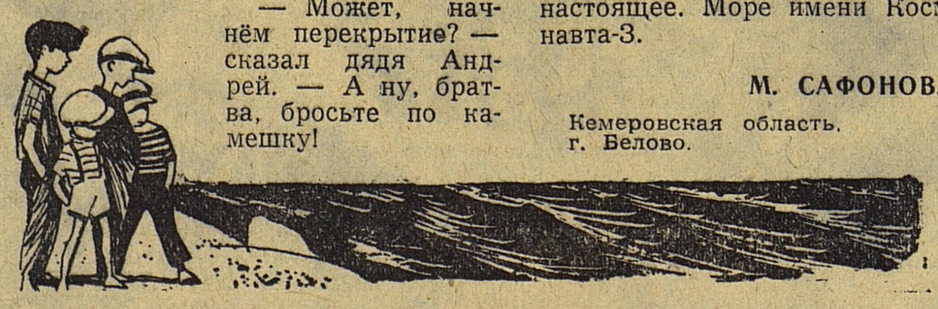

ТВОЙ ДРУГ

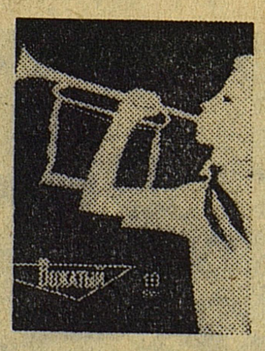

Ты знаком с журналом «Вожатый»? Может быть, ты решил, что это журнал для одних только взрослых, для вожатых? Неправильно.

Пионер-активист найдёт в журнале материалы о том, как организовать соревнование в отряде, как лучше работать звену, сделать пионерскую жизнь интересной, полезной, увлекательной. Если ты пионер-инструктор, то и тебе поможет совет «Вожатого».

Для вожатых октябрят в журнале специальная страница. Она так и называется «Страничка октябрят». Здесь напечатаны песни и стихи, игры, самоделки, танцы.

А много ли новых песен ты знаешь? Не очень? Хочешь, мы откроем тебе секрет: ты можешь разучивать в месяц две, три, а то и четыре песни, если подружишься с «Вожатым». В каждом номере журнал печатает новые песни, стихи. А ещё танцы, которые ты разучишь с друзьями в отряде или в звене.

Юный спортсмен, техник, турист, юннат найдёт в «Вожатом» подсказку, помощь.

Советуем тебе, подпишись на журнал «Вожатый». Подписку принимают все отделения связи и «Союзпечать».

В тот день орудие было раскалено от жаркой стрельбы, а сейчас можно смело дотронуться до него рукой.

Фото Я. ШАХНОВСКОГО.

ГВАРДЕЙСКИЙ, ОРДЕНА КУТУЗОВА

В суровом 1942 году, когда страна боролась с ненавистной фашистской ордой, был учреждён орден Кутузова. Наш корреспондент побывал в артиллерийском полку знаменитой Таманской дивизии, награждённом орденом Кутузова, и попросил ветерана Великой Отечественной войны офицера Михаила Сергеевича Плетнёва рассказать о боях, за которые полк получил славный орден, о том, как в наши дни артиллеристы берегут славу русского оружия.

★

ВОСЕМНАДЦАТЬ лет назад в сентябре 1944 года наш полк подошёл к польскому городу Остроленка. Фашисты превратили его в неприступную, как они сами хвастались, крепость.

Особенно упорным был бой за большой магазин. Выбив оттуда врага, орудие сержанта Янкового свернуло за угол и выскочило на середину улицы. Дальше продвигаться было нельзя. На перекрёстке фашисты закопали в землю тяжёлый танк «Фердинанд», только башня сверху виднелась. Медленно поворачиваясь, она нацелилась на пушку. Теперь решают секунды: кто первый выстрелит — тот победит.

В неожиданно наступившей тишине первым прогремел залп наших артиллеристов. Подбитая башня танка закрутилась и, покосившись, уткнулась дулом в землю. Путь был открыт. К вечеру город освободили. Измученные долгой канонадой, вылезли из подвалов жители. Окружили наших артиллеристов, обнимали, дарили неизвестно откуда взявшиеся цветы. А один поляк даже ласково погладил орудие Янкового. Позднее, уже на марше, мы узнали, что за взятие этого города наш полк награждён орденом Кутузова.

Орденоносное полковое знамя пронесли мы через Белоруссию, Польшу и Германию.

Имя великого полководца напоминало нам о грозных и великих страницах нашей истории, вселяло веру в победу.

Давно уже кончилась война, но наши артиллеристы и на учении и в увольнении чувствуют себя кутузовцами.

Возвращался как-то поздним вечером в свою часть солдат Николай Зарицкий. Дорога шла через село. Вдруг заметил, как над крайним домом взметнулся маленький язычок пламени. Пока подбежал ближе, разгорелся огонь. Клубы удушливого дыма повалили из распахнутых окон. Оттуда доносились слабые крики. Не раздумывая, бросился солдат в огонь. Схватил плачущую трёхлетнюю девочку, вытащил её на улицу, а сам опять в дом — там ещё мать ребёнка оставалась. Подоспели местные жители, вместе с Николаем погасили пожар.

Одёрнул солдат гимнастёрку, посмотрел на часы и заторопился: как бы не опоздать. Служба есть служба...

«БОГАТЫРЯМ-ПИОНЕРАМ»

Отряд был на экскурсии на Бородинском поле.

Все окружили красивую гранитную колонну, увенчанную насторожившимся, готовым броситься на врага бронзовым орлом. На пьедестале надпись: «Богатырям-пионерам благодарные потомки — инженерные войска (1812—1912)».

— Наверное, какая-то ошибка, — решила Валя Проценко. — В 1812 году пионеров не было.

Сомнения разрешил любитель истории Валя Донскис:

— Это памятник пионерским войскам русской армии. В 1812 году так называли инженерные части. Они ведь везде были первыми: и переправы наводили, и укрепления строили. Памятник поставлен в 1912 году, к столетию Бородинской битвы.

Долго стояли около него ребята, а когда уходили, им думалось: «Как это здорово, что и тогда пионерами называли всех идущих впереди».

М. ЛЕВИНСОН,
воспитатель школы-интерната № 1.

Москва.

О чём рассказала старая пушка

СЛЫХАЛИ ли вы про речку Лужу? Неказистая, тинистая, вся в омутах. Но зря ей такое обидное название дали. Речка ведь необыкновенная. В эту самую Лужу сел Наполеон при попытке пробиться на Калужскую дорогу. Рассказывают, что в памятном 1812 году Лужа кровью текла, а берег её был усыпан трупами французов.

И не потому целыми днями сидят ребята у речки, что рыба там ловится. Нет. Не только пескаря, окунька или плотвичку можно в ней поймать, но и такое найти, что о славных делах прадедов наших без слов расскажет...

На правом берегу Лужи между двумя оврагами есть широкий холм — старое городище, где в древности и располагался Ярославец Малый с крепостью. А на холме старый монастырь. Под его стенами ребята всегда червей для рыбалки копают, а ещё подземные ходы и клады ищут.

Пришли однажды сюда за червями. Гена Килин сапёрной лопаткой орудует, Валерка Козырьков и Вова Козин землю палками расковыривают и в жестянки червей собирают.

Вдруг лопатка у Гены лязгнула о металл. Стали раскапывать землю. А там что-то твёрдое, длинное, похожее на трубу.

— Да это же пушка! — закричал Гена, просовывая внутрь руку. — Беги, Вовка, в музей за Александром Ефимовичем!

Александр Ефимович Дмитриев — учитель рисования и большой знаток истории местного края.

— Какие же вы молодцы, — сказал он. — Эта пушка разила французов, когда они через Лужу в город прорывались.

— А почему на монастырской стене написано: «Язвы 12(24) октября 1812 года»? — спросили ребята.

— «Язвы» — значит следы той великой битвы, — ответил учитель. — Видите, она ядрами да пулями изрешечена? У этой стены сам Кутузов стоял и воодушевлял солдат на бой. Если бы только могла говорить эта пушка! О многом бы она поведала.

— О чём, Александр Ефимович? Расскажите! — стали просить ребята, бережно очищая пушку от ржавчины.

...Было это холодной осенью 1812 года. Из-за Буниной горы показались французы. И вдруг над Лужей вспыхнуло яркое пламя. Пылал мост. Шипела вода от падающих головешек.

Тогда французы навели переправу. Но житель Малоярославца Савва Иванович Беляев с группой смельчаков под пулями разрушил плотину старой мельницы. Вражеские понтоны вместе с сапёрами исчезли в пучине...

В это время из Тарутина к городу подоспел корпус генерала Дохтурова. Русские артиллеристы с городища открыли шквальный огонь по неприятелю. Затем егеря с криком «ура» пошли в штыки. Враг откатился за реку.

Тогда Наполеон бросил в бой гвардию. Русские артиллеристы встретили её ураганом картечи и ядер. Михаил Илларионович Кутузов с монастырской площади руководил боем.

Двенадцать раз переходил Малоярославец из рук в руки. На месте домов остались развалины и груды пепла. Французы так и не смогли прорваться на Калужскую дорогу и отступили на разорённую Смоленскую...

— Город наш французам показался разъярённым медведем, — закончил учитель. — Поэтому на старом городском гербе — медведь с секирой.

Ребята слушали, как заворожённые.

— Давайте кружок юных краеведов организуем, — предложил кто-то.

И школьники начали новые поиски. Вскоре они принесли в музей пули, сабли, собрали коллекцию партизанского оружия. Восьмиклассник Володя Богомолов, например, откопал на берегу партизанскую секиру. Игорь Иванов из 1-й средней школы — солдатский кинжал. Володя Антонцев на городище — старинную казачью саблю.

А Слава Алёхин под монастырской стеной нашёл стальной меч. Он показал его Александру Ефимовичу.

— Это русский меч, — сказал учитель. — Трудно сказать, сколько вражьих голов сразил он. Но одно ясно: кто с мечом на нашу Родину пойдёт — от меча и погибнет.

И. БОДРОВ.

Калужская область,
г. Малоярославец.

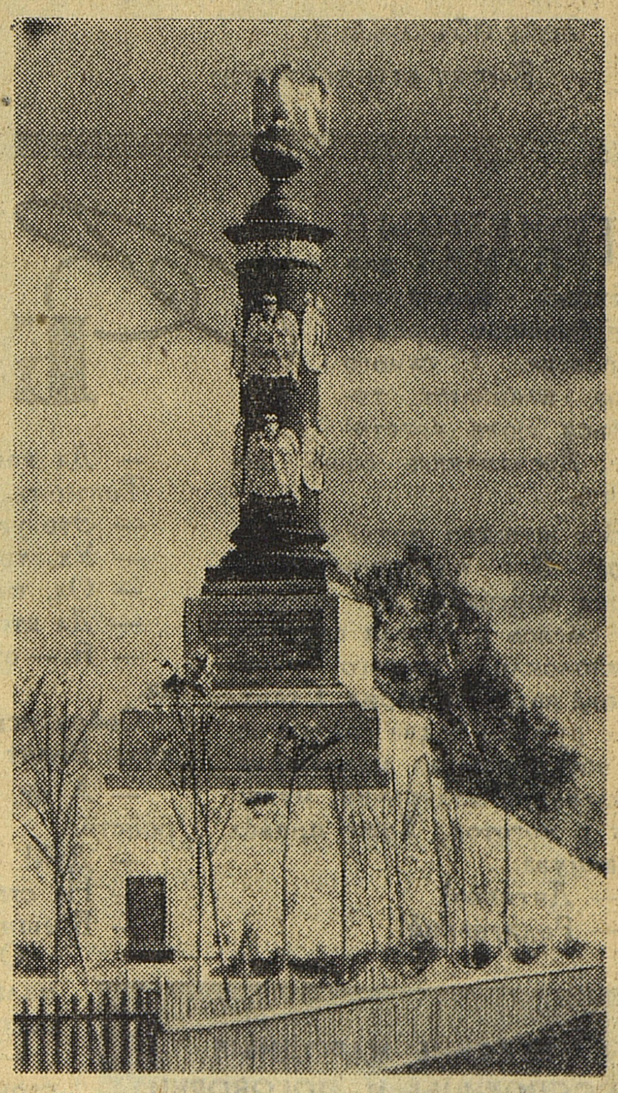

И в Отечественную войну 1812 года, и в Великую Отечественную войну, там, где стоит этот памятник, у села Тарутино, совершали ратные подвиги русские воины.

Фото А. МИХАЛКОВА.

У правнучки фельдмаршала

КОГДА-ТО в центре города в низине Москвы-реки стояли пахучие стога сена. Улицу так и называли Остоженка. Почти каждый дом в этом районе — памятник. Здесь вот жил партизан Денис Давыдов, в этом доме умер генерал Ермолов. А на бывшей Остоженке, ныне Метростроевской, живёт правнучка фельдмаршала Кутузова — Наталья Михайловна Хитрово и её сын Сергей — студент 3-го курса медицинского училища.

Встречают нас приветливо:

— Заходите, милости просим. А плохое настроение, как говаривал ещё Михаил Илларионович, оставляйте в передней.

В небольшой уютной комнате на стене висит писанный маслом портрет Кутузова. Рядом стоит старинное кресло. Робко присел я на краешек и тайком погладил подлокотники: может быть, сам фельдмаршал сидел в нём?

Заметив это, Наталья Михайловна улыбнулась:

— Нет-нет, усаживайтесь поудобней, это специально для гостей. Почти все вещи Михаила Илларионовича я, конечно, передала в музеи: шкатулку для писем, настольные часы, подзорную трубу, в которую он наблюдал Бородинское сражение. Дома сейчас хранится только небольшой кошелёк, вышитый бисером, — подарок Кутузову от дочери Анны.

Наталья Михайловна бережно разворачивает пергамент. Мы любуемся искусной работой. А я думаю о том, что эту вещь не раз держал в руках Кутузов.

Наталья Михайловна рассказывает нам о скромности Кутузова, его простоте. Вдруг неожиданно спрашивает:

— Сколько вы знаете иностранных языков?

— Два, — непонимающе отвечаю я.

— Ну, а он знал шестнадцать. А письма знакомым он подписывал не Михаил, а по-крестьянски: «Михайла». Он любил хлёсткую простонародную шутку, был очень остроумен. У нас в семье и сейчас часто употребляются пословицы, которые он сам придумал. Например, скучному человеку он говорил: «Что сидишь, как дыня на празднике?» А что это я всё говорю, — спохватывается радушная хозяйка, — может, вы каши отведаете? Гречневой, любимой Михаила Илларионовича.

Здесь только я заметил, что на столе рядом с пузатым чайником стоит горшочек, а рядом лежат деревянные ложки.

— У Михаила Илларионовича был столовый прибор из золочёной бронзы, подаренный ему, по преданию, Суворовым, — поясняет Наталья Михайловна, — но ел он обыкновенной деревянной ложкой. И всегда на столе у него был традиционный горшочек каши.

Гудит за окном вечерняя Москва, а в этой комнате оживает далёкая и близкая пора, 1812 год.

О. ЛАЙНЕ.

Мотя

Сергей АЛЕКСЕЕВ

НЕЛЕГКО французским войскам в России: армия русская бьёт, партизаны в лесах встречают, голод французов мучает.

Бродят французы по русским сёлам. Режут крестьянский скот. Зерно у крестьян отнимают.

Не забыта и деревня Ивановка. Недавно побывало здесь двадцать французских солдат. Сегодня явилось семеро.

Ходят французы по избам. Пусты закрома крестьянские. Скотина куда-то припрятана.

Явились они к деревенскому старосте, вцепились в бороду:

— Отвечай, где зерно укрыто!

Разводит старик руками:

— Третье лето у нас недород.

— Недород?

— Недород.

Обозлились французы, хлесть старика нагайкой:

— Недород?

— Недород!

— Ах ты, мошенник старый! — кричат французы. — Не желаешь добром — силой сказать заставим!

Схватили солдаты деда. Швырнули, как сноп, на лавку. Теперь уже двое стоят с нагайками.

Крутилась здесь Мотя — внучка упрямого старосты. Жалко ей деда, знает она, где зерно зарыто.

Взлетели над спиной старика, как цепа в обмолот, нагайки. Зажмурилась Мотя:

— Стойте!

Остановились французы, смотрят на Мотю.

— Дедушка хворый. Не бейте. Я покажу.

— Ах ты, душа окаянная! — сплюнул старик с досады, потянулся к дубовой палке.

Съёжилась Мотя.

— Но-но, — вмешались французы. — А ну, собирайся! — командуют Моте.

Собралась девочка. Идёт, от обиды и страха всхлипывает. Вывела она французских солдат за околицу. Повела за бугор к оврагу.

Кусты над оврагом. Место укрытое. Пойди, разыщи здесь зерно без Моти.

Спустились французы в овраг. Отмерила Мотя четыре шага от какой-то коряги, указала:

— Вот здесь.

Отложили солдаты ружья. Сняли мундиры. Лопаты в руки. Довольны французы, близка удача.

— А ну, не мешайся! — кричат на Мотю.

Роют французы. Потеют французы. Французы вовсю стараются.

А в это время там, наверху, над краем оврага, из-за кустов высунулась чья-то бородатая голова. Следом за ней другая: улыбнулся Моте безусый парень, глазом хитро моргнул.

Хихикнуть хотела Мотя. Однако сдержалась.

Зашевелились кусты над оврагом. Прыгают вниз партизаны. Минута, вторая — вповалку лежат французы. Скрутили, связали солдат крестьяне.

Идут партизаны домой. Гонят солдат французских.

— Эка, удачлива ты, Матрёна, — хвалит девочку тот, бородатый.

— Ахтёры вы с нашим старостой, — хихикает парень.

— Семь штук — дела нешутейные, — рассуждает какой-то мужик.

Улыбается Мотя:

— Подумаешь, семь. Намедни их было двадцать.

Вот и всё. Вот и рассказ про отважную Мотю, Мотю-Матрёну — русскую девочку.

Французская шапка

АГАПКА мечтал о французской шапке. Той, что носят гвардейцы. Из медвежьего меха, с белым султаном и медной бляхой.

Отец у Агапки в партизанском отряде. Раздобыл он както в бою долгожданный гостинец сыну:

— На, получай.

Напялил Агапка — загляденье, не шапка.

Помчал мальчишка по сельским улицам.

Видят его старухи, смеются:

— Ты смотри, француз на селе объявился.

Видят его девчата:

— Басурманин бежит, глядите!

Повстречались Агапке парни. Свистят, улюлюкают парни:

— Лови, окружай француза!

Увидел Агапку Шарик:

— Тяв-тяв, тяв-тяв!

— Однако глупый какой ты, Шарик. Ты что, не узнал Агапку?

Увидел Агапку гусь:

— Га-га-га, га-га-га, — тянет к мальчишке шею.

Отбился едва Агапка.

Примчал он к дружкам и приятелям. Ходят мальчишки за ним табунами:

— Ай да шапка!

— Дай-ка, Агапка, на минутку!

Жалко Агапке. Шапка с султаном — такую ребятам!

Ходили мальчишки. Просили мальчишки. И вдруг:

— Француз, француз. Бей, колоти француза!

Достаётся Агапке. Будь ты проклята, эта шапка!

В небольшом городке Боровске

ПРИЕМНЫЙ ПУНКТ для пленных французов в небольшом городке Боровске. С самого утра начинают тянуться сюда крестьяне. Доставляют свою добычу.

Вот мужики привели офицера. Вот крестьяне целый отряд пригнали. Две молодухи, смеясь и лузгая семечки, приволокли усатого егеря. Снова какой-то отряд. Старуха с ружьём и два гренадера. А вот пришагал мальчишка. Маленький-маленький, мужичок с ноготок. Тоже привёл француза.

— Дитятко!

— Родненький!

— Да как ты его довёл?

Топырит мальчонка губы:

— Это уже второй.

— Ух, ты!

— Ох, ты!

— Да кто же его споймал?

— Я, — отвечает мальчишка.

Собрались крестьяне вокруг. Верят не верят.

— А ну, расскажи про геройство.

— Дуй!

— Не стесняйся!

— Бреши!

Обиделся было мальчонка. А потом рассказал:

— Мы с дедом его словили. Я и коза.

— Какая ещё коза?

— Манька бодатая.

Интересно крестьянам.

— Ну-ну!

Оказывается, коза, привязанная к дереву у края дороги, своим видом приманивала поотставших французов, а дед оглушивал их дубиной. Первого даже до смерти.

— Хитры, хитры, — говорят крестьяне.

— Значит, и Манька, вроде, в героях.

— А дед, ты смотри, мужик ещё сильный.

— Сильный, — соглашается мальчик. — Только он при одной ноге. Под крепостью Измаил покалеченный.

— Выходит, солдат. Понятно.

— Ну, а вести-то такого тебе не боязно?

— Он же связанный.

— А вдруг побежит.

— Побежит! — усмехнулся мальчонка. — А это вот что, — и показывает на самодельную пику.

— И ты бы пырнул?

— Пырнул!

— Эка, жестокости сколько в малом, — процедила одна из молодок.

— Да, обозлились сердца, — задумчиво бросил какой-то крестьянин.

— Мне её дед смастерил, — снова заговорил о пике мальчишка.

— Да что ты всё дед да дед. А где ж твой отец?

— Убит на войне родитель.

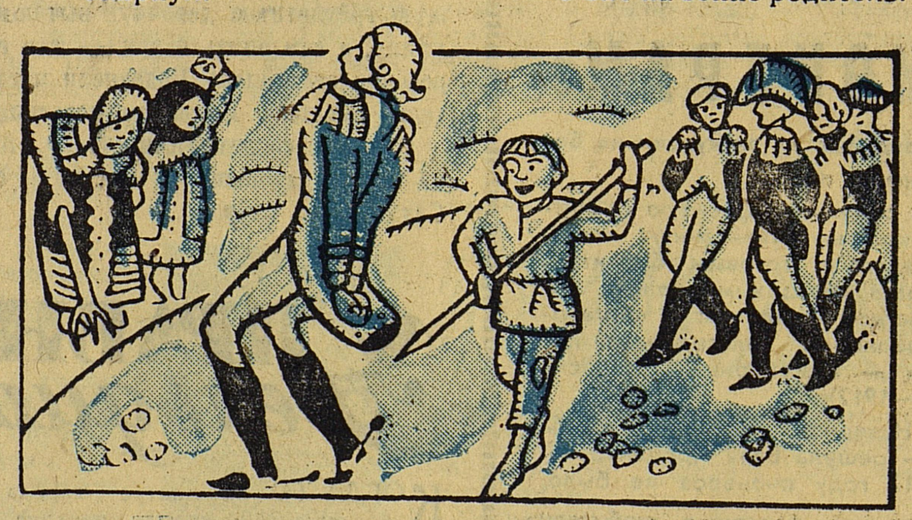

Рисунки Е. ЛИТВИНОВА.

РУССКИЕ НАРОДНЫЕ ПОСЛОВИЦЫ И ПОГОВОРКИ

Рыбам — море, птицам — воздух, а человеку — Отчизна.

Кто Отчизну любит, тот врага рубит.

И Бонапарт маху дал, как на Русь напал.

Отогрелся в Москве, да замёрз на Березине.

Пришёл незваным — ушёл драным.

Бонапарту не до пляски: растерял свои подвязки.

Наступил на землю русскую, да оступился.

Бей, не трусь — за нами вся Русь.

Враг пришёл пировать, а пришлось горевать.

РЕБУС

Из какого стихотворения взяты строки, заключённые в этом ребусе?

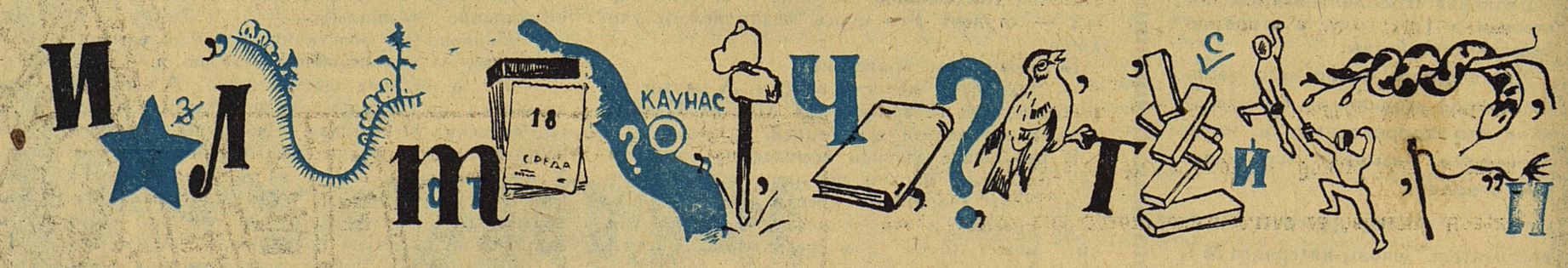

А — 09426. АДРЕС РЕДАКЦИИ: Москва, А-30, Сущёвская, 21. Телефон для справок: Д 1-15-00, доб. 2-38. Типография «Красное знамя» изд-ва ЦК ВЛКСМ «Молодая гвардия». Зак. 2168. Редактор Н. М. ЧЕРНОВА.